

# Проекты и идеи

Издание 1

Вдохновение для создания индивидуальных творений, подарков и домашнего декора

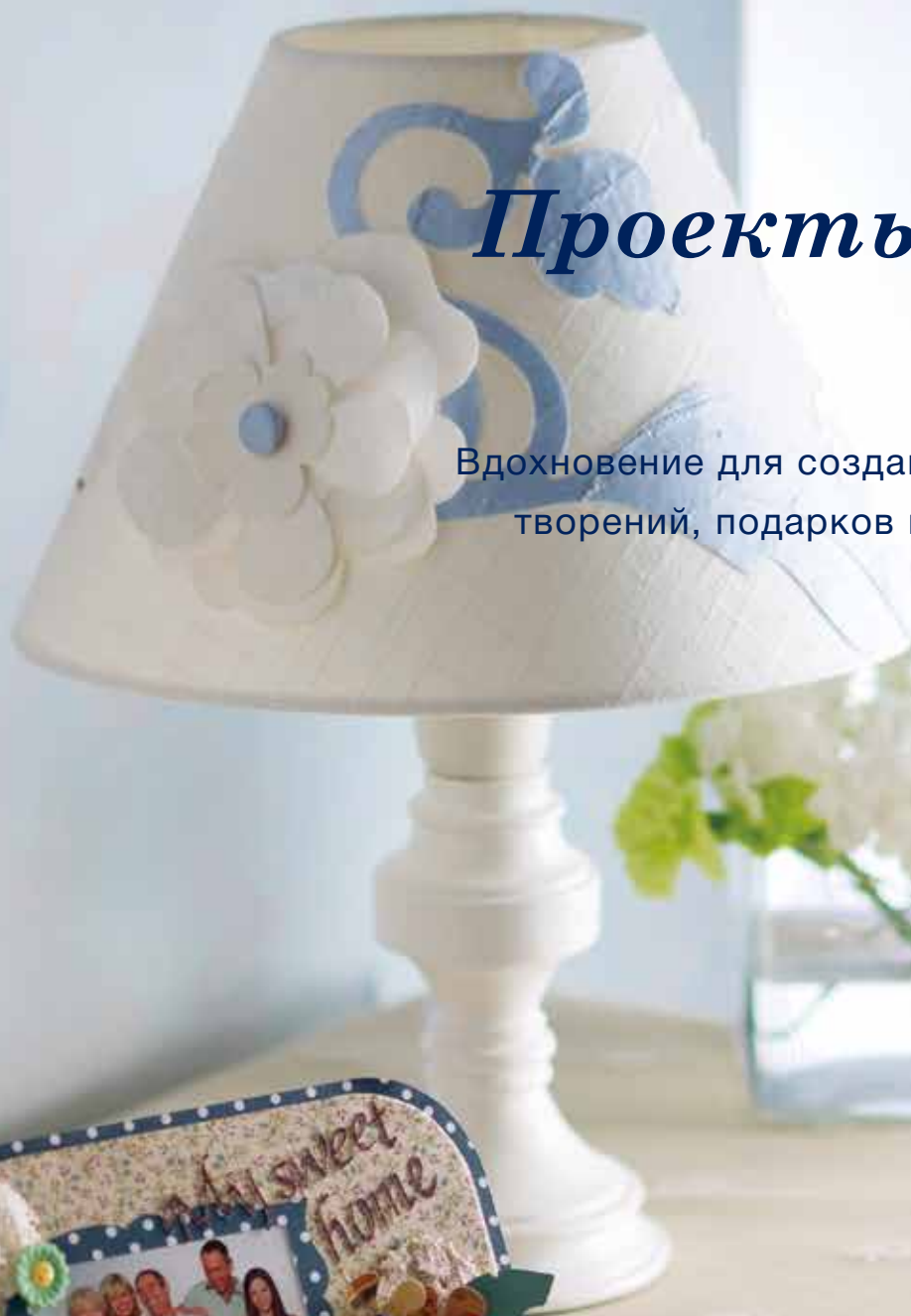



## Добавьте собственный акцент к вашему стилю жизни с помощью креатива!

Воплотите в жизнь ваши идеи и креативность, создавая свои собственные изделия, используя ткани, бумагу и другие материалы! Наслаждайтесь волнующими моментами, приближающими вас шаг за шагом в рабочем процессе к финальному завершению ваших шедевров. Преподнесите ваши изделия в качестве восхитительных презентов или оставляйте и наслаждайтесь сами!

Эта книга собрала коллекцию милых поделок, которые вы можете начать выполнять прямо сейчас. Вы можете следовать полностью инструкции или использовать ее в качестве советчика для создания своих собственных уникальных изделий. Выбор за вами - с машиной ScanNCut ваши мечты воплотятся в реальность.

## Содержание

ПРОЕКТ 01	Именные карточки для праздничного стола	03
ПРОЕКТ 02	Поздравительные открытки	05
ПРОЕКТ 03	Баннер	07
ПРОЕКТ 04	Декоративные открытки	09
ПРОЕКТ 05	Обложка для фотоальбома	11
ПРОЕКТ 06	Рор-уп открытки	13
ПРОЕКТ 07	Декоративные коробочки	15
ПРОЕКТ 08	Стакан для напитков	17
ПРОЕКТ 09	Фоторамка	19
ПРОЕКТ 10	Рор-уп открытка и конверт	21
ПРОЕКТ 11	Календарь	23
ПРОЕКТ 12	Коллаж в рамке	25
ПРОЕКТ 13	Абажур	27
ПРОЕКТ 14	Сумка с аппликацией	29
ПРОЕКТ 15	Панно с элементами пэчворка	31
	Орнаменты	33
Обзор функций:	Встроенные дизайны	35
	Вырезание напрямую	
	Сканирование в машину	
	Сканирование на USB	
	Сканирование фона	
	Функции редактирования	
Дополнительные аксессуары:	Коллекция с дизайнами для квилтинга	
	Коллекция с дизайнами для аппликаций	
	Расходные материалы	

# Именные карточки, выражающие вашу искреннюю признательность

Эти именные карточки помогают гостям найти свои места за столом на банкетах, званых ужинах и других особых мероприятиях. Дизайн в виде красивого сердца, украшенный бисером и ленточкой, делает убранство стола еще более привлекательным. Добавьте свой собственный штрих, чтобы создать особую благодарность гостю за визит.



## Материалы

Общие размеры: 9см x 9,5см (в сложенном виде)  
 Бумага – 3 вида  
 Большое сердце (белое): 9,5см x 9,5см  
 Прямоугольник (белый): 4,5см x 9,5см  
 Маленькое сердце (розовое): 8см x 8см  
 Бумага с напечатанным именем  
 Стразы, завитушка из ленты, клей  
 Украшается по желанию.



**Совет** Наносите клей в незаметных местах во время приклеивания бумаги с именем, это поможет достичь более качественного результата. Эти именные карточки показывают важным гостям их места за столом, и ваше особое внимание к деталям поможет передать ваше уважение и глубокое почтение.

- 1 С помощью функции слияния объедините 2 дизайна сердца и прямоугольник, затем вырежьте.

Встроенные шаблоны: ВА-А023  
 ВА-А067 x 2  
 Функция: Функции редактирования (Слияние)

- 2 Вырежьте отдельно 2 сердца и прямоугольник.

Встроенные шаблоны: ВА-А023  
 ВА-А067 x 2

- 3 Отсканируйте предварительно напечатанные имена. Выберите встроенный шаблон для вырезания и, используя функцию сканирования фона, проверьте размещение имен на фоне, затем вырежьте.

Встроенный шаблон: ВА-А023  
 Функция: Сканирование фона

- 4 Соберите и склейте вырезанные детали вместе, затем приклейте стразы.

- 5 Сложите и склейте сердца в верхней части.

- 6 Украстье ленточкой как на фото.



# Сделайте чей-то день особенным благодаря этой стильной открытке

Используйте эту открытку для поздравления своих близких и друзей с особенными событиями их жизни. Множество забавных элементов дизайна - это идеальный способ выразить ваши чувства.

Персонализируйте дизайн открытки собственными особыми штрихами!



## Материалы

Общие размеры (раскрытой открытки): 25см x 18см  
 Бумага – 9 видов  
 Хлопушка: 15см x 13см  
 Большой шарик: 6,5см x 4см  
 Маленькие шарики (2): 5см x 3см  
 Контур с блестками, бисер, завитушка из ленты, клей  
 Вырежьте подложки из кальки соответствующих размеров.



**Совет** Этот шаблон шарика и многие другие встроенные шаблоны имеют внутренние области вырезания. Цвет и текстура бумаги, наклеенной с обратной стороны таких областей, могут влиять на окончательный вид и восприятие. Экспериментируйте с различными материалами для создания красивых текстур в ваших проектах.

**1** Чтобы создать основу открытки, выберите встроенный шаблон прямоугольника и вырежьте, затем сложите его по центру.  
 Встроенный шаблон: BA-A012

**2** Вырежьте шарики и хлопушку. Шарики сделайте разных размеров.  
 Встроенные шаблоны: AR-I032 x 3  
 AR-I034 (детали A, B, D, E)

**3** Приклейте кальку на обратную сторону шариков, чтобы создать глянцевые блики.

**4** Прикрепите детали к основе открытки, полученной в шаге 1. Украсьте ее звездочками и блестками.

**5** Придайте ленте форму завитка, протянув ее между подушечкой большого пальца и верхней стороной лезвий ножниц, затем приклейте ее.

**6** Используйте контур с блестками, чтобы нарисовать полосы для поздравительного текста и чтобы завершить проект.



# Баннер HAPPY BIRTHDAY обязательно вызовет улыбку

Детские дни рождения - это особые случаи, и этот радостный баннер собственного изготовления обязательно сделает этот день еще более запоминающимся. Используйте любимые цвета ребенка и элементы для создания очаровательного дизайна!





## Материалы

Размеры основы в готовом сложенном виде:  
16см x 12,5см

Бумага – 21 вид

Трапеция: 4,5см x 12,5см

Типичная форма (ВА-А123): 16см x 12,5см

Размер деталей на основе: 15см x 11,5см

Высота букв: 7см; ширина варьируется в зависимости от буквы

Веревка, клей

Убедитесь, что размеры всех деталей подогнаны по размерам основы

15см x 14см.

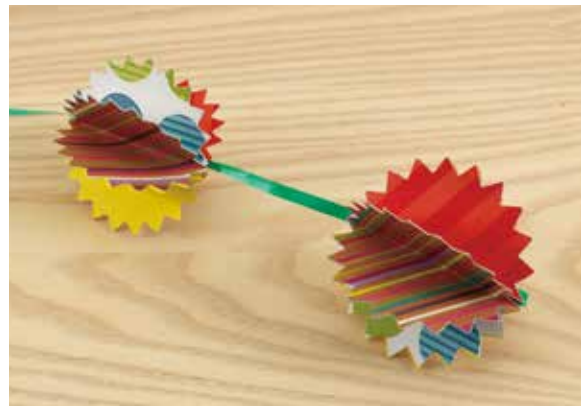

### Совет

Создайте 3D декорацию с помощью комбинирования 6 деталей одинаковой формы, которые нужно сложить вместе, чтобы получились такие сферические формы.

- 1** Выберите и вырежьте для баннера 4 шаблона, которые встроены в машину.

Встроенные шаблоны: ВА-А038 x 3  
ВА-А041 x 3  
ВА-А114 x 3  
ВА-А123 x 4

- 2** Выберите встроенный шаблон трапеции и объедините его с каждым другим встроенным шаблоном. Полученные детали должны быть немного больше, чем детали в шаге 1.

Встроенные шаблоны: ВА-А029 x 13, ВА-А038 x 3, ВА-А041 x 3  
ВА-А114 x 3, ВА-А123 x 4

Функция: Функции редактирования (Слияние)

- 3** Прикрепите детали из шага 1 к деталям основы, полученным в шаге 2.

- 4** Выберите встроенный шрифт, чтобы вырезать буквы.

Встроенный шаблон: FO-А002

- 5** Склейте вместе детали, полученные в шаге 1, 2 и 4.

- 6** Загните верхние части деталей, захватив веревку, и приклейте. Для обеспечения скольжения отдельных частей баннера, наносите клей дальше от области прохождения веревки.



# Декоративная открытка – воплощение ваших идей в жизнь

Вы можете использовать эту декоративную открытку как фоторамку, чтобы оживить помещение, или как подарочную открытку, чтобы сделать особенный подарок еще более значимым. Будьте уверены - бесчисленное множество идей придет вам на ум, как украсить открытку, от одной лишь мысли о том, кому она будет дариться.



## Материалы

Общие размеры (в готовом виде): 15см x 28см  
 Бумага – 13 видов  
 Прямоугольник и треугольник, соединенные вместе:  
 7см x 15см  
 Квадрат с волнистыми сторонами и просто квадрат:  
 5,5см x 5,5см  
 Фоторамка: 4,5см x 4,5см  
 Окантовка (цветочный – голубой): 3см x 28,5см  
 Стены (зеленые): 7см x 12см  
 Окна: 3см x 4,5см  
 Помпоны, самоклеющиеся этикетки, фото, клей,  
 стразы  
 Украшается по желанию.



**Совет** Функция автоматической компоновки помогает сэкономить бумагу путем автоматического подсчета наиболее рациональной компоновки для вырезания нескольких деталей.

Встроенный шаблон: ВА-А033 x 4  
 Функция: Функции редактирования (Функция автоматической компоновки)

- 1 Сделайте основу в форме домиков. Для этого выберите встроенные шаблоны треугольника и прямоугольника и объедините их вместе. Скопируйте полученную форму 3 раза, затем расположите их все в ряд и объедините.

Встроенные шаблоны: ВА-А022 x 4  
 ВА-А033 x 4  
 Функция: Функции редактирования (Слияние)

- 2 Вырежьте 2 копии основы в форме домиков, созданной в шаге 1, чтобы получить отдельно переднюю и заднюю части. Согните эти части в гармошку.

- 3 Вырежьте оставшиеся шаблоны. Используйте встроенный шрифт и функцию слияния, чтобы вырезать буквы.

Встроенные шаблоны: ВА-А001 x 2, ВА-А008  
 ВА-А012 x 4, ВА-А033 x 4  
 ВА-А110 x 2, ВА-А136 x 8  
 АR-С006 x 4, АR-С021 x 2  
 АR-Е001 x 2, АR-И019  
 ВО-А014, ФО-А002 x 2  
 Функция: Функции редактирования (Слияние)

- 4 Используйте функцию сканирования фона, чтобы отсканировать и вырезать фото.

Встроенный шаблон: ВА-А001  
 Функция: Сканирование фона

- 5 Соберите все вырезанные детали, затем склейте их вместе.

- 6 Приклейте переднюю основу в форме домиков к задней, чтобы завершить открытку. Превратите ее в полезный и стильный настольный предмет, добавив фотографии или блокнот для заметок.

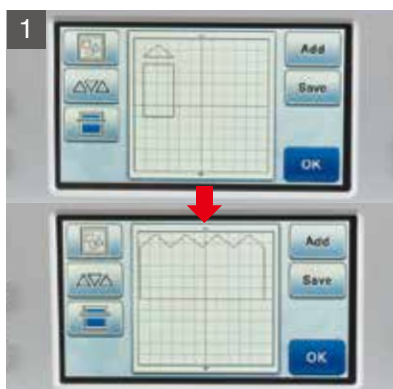

# Выразите вашу любовь в альбоме, сделанном по своему собственному дизайну

Фотоальбом с драгоценными воспоминаниями и моментами нуждается в правильной обложке. Выразите всю вашу любовь, создавая новую идеальную форму. Наслаждайтесь моментами во время создания обложки для альбома воспоминаний, чтобы делиться ими всю жизнь.



## Материалы

Общие размеры обложки: 37см x 33см  
 Бумага – 12 видов, ткань – 5 видов  
 Мишка: 23см x 19,5см; круглая деталь для лица:  
 диаметр 6,5см  
 Бордюрная лента: 3,5см x 28,5см  
 Текстовый блок: 11см x 13см  
 Декоративные ленты, фото, кольца, клей  
 Вырежьте фото под нужный размер.

- Дополнительный аксессуар:  
Термоклеевой лист для аппликаций

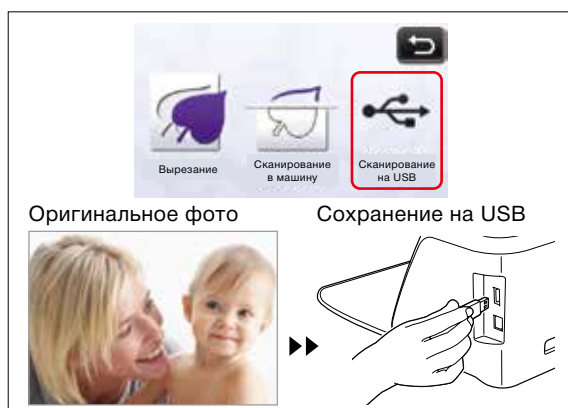

**Совет** Сохраняйте свои любимые фотографии на USB-флеш. Просто сканируйте фото, сохраняйте оригинал и печатайте копию для использования ее в проектах. Вырезайте напрямую с фото или используйте его копию, чтобы отметить особый момент.  
 Функция: Сканирование на USB

**1** Прикрепите специальный бумажный лист к обложке фотоальбома.

**2** Прикрепите термоклеевой лист для аппликации к листу фетра, чтобы вырезать встроенный в машину шаблон мишки, и этот же лист приклейте к ткани для изготовления торта (деталь В в шаге 4).

**3** При вырезании шаблона мишки наложите встроенный шаблон круга в районе лица и вырежьте его. Затем вырежьте мишку по контуру.

Встроенные шаблоны: BA-A045  
AR-1042 (детали А, С, С', D, D')

**4** Вырежьте шаблон торта и все остальные шаблоны.

Встроенные шаблоны: AR-1030 (детали А, В, Е)  
AR-1039  
BO-A024  
LO-A020

**5** Украсьте и прикрепите все вырезанные детали. Вырежьте фото таким образом, чтобы оно подошло под вырезанное лицо мишки.

**6** Прикрепите декоративные ленты и тесьму по краям.

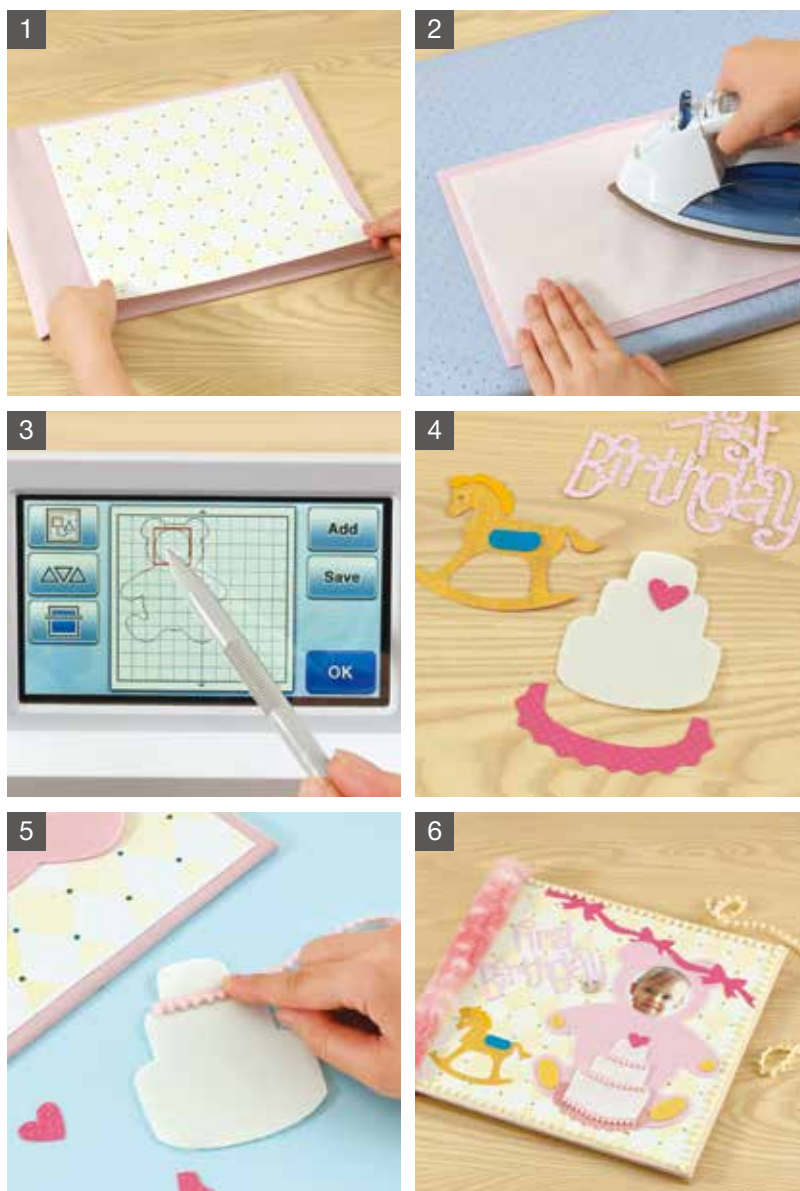

# Эта открытка принесет чувство радости и счастья!

Порадуйте своих близких этой прекрасной 3D открыткой. Когда вы ее открываете, появляются приветствующие фотографии, иллюстрации и аппликации. Спроектируйте открытку в соответствии с увлечениями, интересами близких и друзей или даже на тему события, чтобы как-то особенно поздравить, например, с днем рождения.



## Материалы

Общие размеры (открытой открытки): 20см x 27см

Бумага – 12 видов

Блок с подарком: 10,5см x 11см

Рамка для фото: 5,5см x 7см

Область сообщения: 10см x 7см

Фото, лента, наклейки, стразы, клей

Используйте орнаменты со стр. 34.

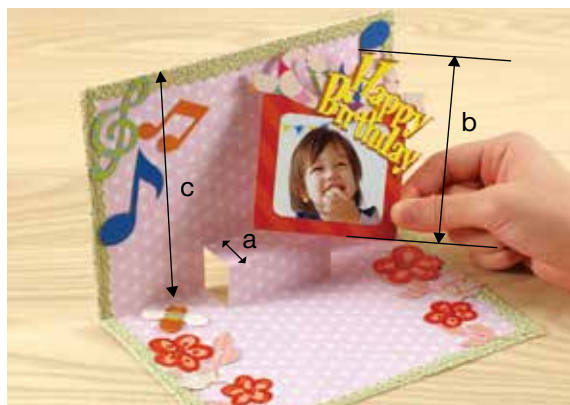

### Совет

Отрегулируйте размер блока с подарком так, чтобы ни одна его часть не выступала, когда открытка закрыта. Подгоните так, чтобы общая сумма длины выреза (a) и длины подарочного блока по вертикали (b) была меньше, чем вертикальная сторона открытки (c).  $(a) + (b) < (c)$

- 1 Создайте основу для pop-up открытки (внутреннюю и внешнюю ее части). Сделайте вырезы на внутренней части. (См. совет выше.)  
Встроенный шаблон: BA-A012 x 2

- 2 Используйте функцию вырезания напрямую, чтобы вырезать орнамент со стр. 34 – нарисованный от руки цветок.  
Функция: Вырезание напрямую

- 3 Вырежьте остальные шаблоны. Для фотографии используйте функцию сканирования на USB, чтобы отсканировать изображение, затем используйте функцию сканирования фона для вырезания изображения.

Встроенные шаблоны: BA-A002, AR-A027 x 6  
AR-C023, AR-H022 x 3  
AR-H023 x 2, AR-H025  
AR-I011 (детали A, C)  
AR-K027, LO-A031 x 2

Функции: Сканирование на USB  
Сканирование фона

- 4 Прикрепите все вырезанные шаблоны и украсьте открытку тесьмой и наклейками. Приклейте блок с подарком к выдвижной части открытки, клей наносите на заднюю часть его основания.

- 5 Создайте область для текстового сообщения. Вырежьте деталь, используя встроенный шаблон прямоугольника, начертите линии, затем приклейте рамку поверх прямоугольника.

Встроенный шаблон: BA-A012

- 6 Чтобы завершить проект, приклейте внешнюю сторону открытки.

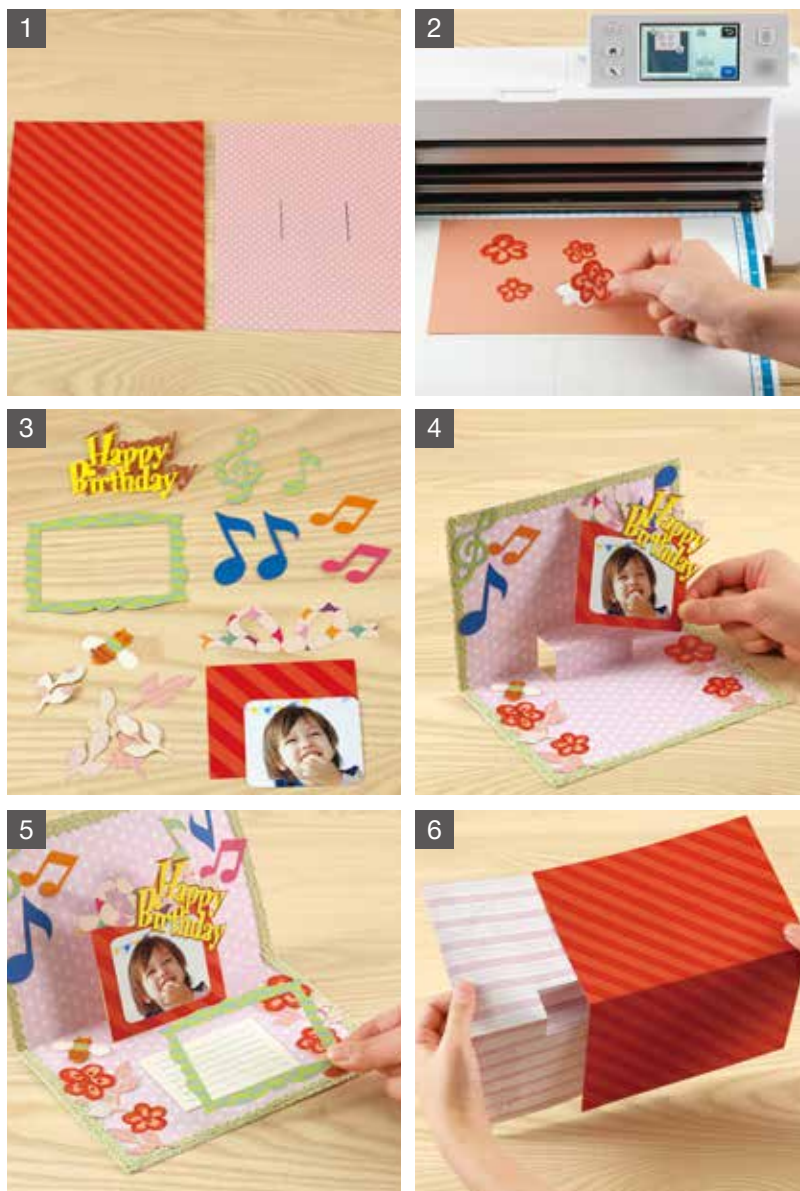

# Декоративные коробочки делают процесс дарения еще более ярким и радостным.

Ваш творческий потенциал - это единственный ограничитель, когда дело доходит до украшений этих очаровательных коробочек.

Они сделают ваш подарок восхитительным – просто выберите любимые цвета и элементы дизайна того, кому вы хотите сделать подарок, и добавьте собственные креативные штрихи.





## Материалы

Общие размеры: диаметр 11см x 3,5см

Бумага – 10 видов

Текст («FOR YOU»): 5см x 7см

Большой цветок: 4см x 4см

Баночка, стразы, ленты, кружевные цветы, клей  
Украшается по желанию (бумагой и тканью).

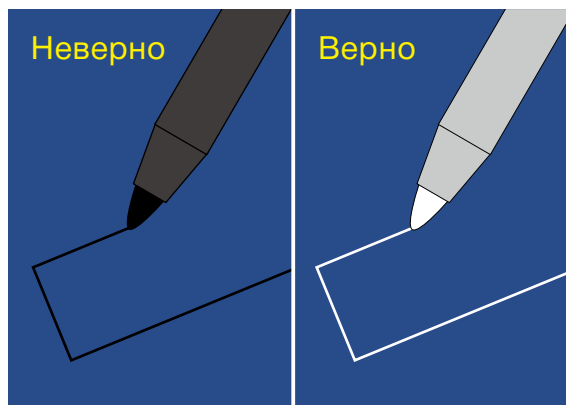

**Совет** Использование белого или светлого маркера для прорисовки линий вырезания на изнаночной стороне темного материала поможет обеспечить лучшее распознавание во время применения функции вырезания напрямую.  
Функция: Вырезание напрямую

- 1** Создание боковой части, которая идет вокруг банки.

Сначала измерьте с помощью сантиметровой ленты длину окружности банки и, если длина превышает 30,5см, поделите ее на части.

- 2** Длина окружности банки использованной в этом примере - 34см. Это больше, чем 30,5см, поэтому поделите боковую часть на две части, каждую размером половины длины (17см).

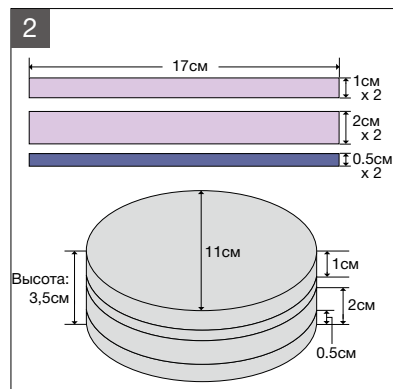

- 3** Нарисуйте контур боковых частей на изнаночной стороне материала и вырежьте их с помощью функции вырезания напрямую.

Функция: Вырезание напрямую

- 4** Приклейте вырезанные полоски к боковой части банки.



- 5** Вырежьте шаблоны декоративных элементов, приклейте в первую очередь к банке ленту, затем остальные элементы слой за слоем.

Встроенные шаблоны: BA-A045  
BA-A048  
BA-A051  
AR-A011  
AR-A014  
AR-I001  
AR-K028  
LO-A021

- 6** Украсьте вашу коробочку кружевами, стразами, бисером и другими элементами по вашему желанию. Ими можно закрыть места соединения деталей, что придаст изделию более аккуратный вид.



# Стакан, украшенный своими руками, порадует вас во время перерыва

Добавьте изюминку в стакан для любимого напитка, украсив его вкладышем, изготовленным вручную из бумаги. Комбинируйте иллюстрации, текст и другие элементы дизайна, чтобы выразить свою индивидуальность! Наслаждайтесь себе в удовольствие от привнесения оригинального дизайна в собственную жизнь с каждым новым глотком из стакана.



## Материалы

Размер заготовки: 15см x 18см

Бумага - 7 видов

Цветы - большой: 5см, маленький: 3,5см

Стебель: 10см x 13,5см

лепестки - большой: 2,5см x 1,5см,

маленький: 1,5см x 1см

Используйте орнаменты со стр.33

Стакан, клей

- Дополнительные аксессуары:  
Мат для сканирования 30,5см x 30,5см



**Совет** Обрисуйте вставку для стакана и отсканируйте ее, используя функцию сканирования в машину, чтобы создавать потом множество шаблонов одинаковой формы. Декорируйте эту деталь своими собственными дизайнами или с помощью встроенных шаблонов.

- 1 Удалите оригинальную вставку из стакана. Поместите темный лист бумаги между оригинальной светлой вставкой и белым матом для сканирования и отсканируйте вставку, используя функцию сканирования в машину.  
Функция: Сканирование в машину

- 2 Используя отсканированный файл из шага 1, вырежьте новую вставку из выбранной бумаги.

- 3 Используя функцию сканирования в машину, отсканируйте цветочный орнамент (а) со стр.33, затем, используя функцию объединения сгруппируйте 2 шаблона. Используя функцию сканирования фона, отсканируйте новую деталь вставки, которая была вырезана в шаге 1, затем перенесите сгруппированные шаблоны, используя функцию объединения и вырежьте все.

Функции: Сканирование в машину  
Сканирование фона  
Функции редактирования (Объединение)

- 4 Используя функцию сканирования в машину, отсканируйте остальные орнаменты цветов (b), (c) и (d) со стр.33, потом вырежьте их, используя различные цвета бумаги. Приклейте вырезанные детали на заготовку для вставки.  
Функция: Сканирование в машину

- 5 Используйте разноцветную бумагу для задней стороны вставки, чтобы она перекрывала отверстия, вырезанные в шаге 3.

- 6 Вставьте законченную вставку в стакан.

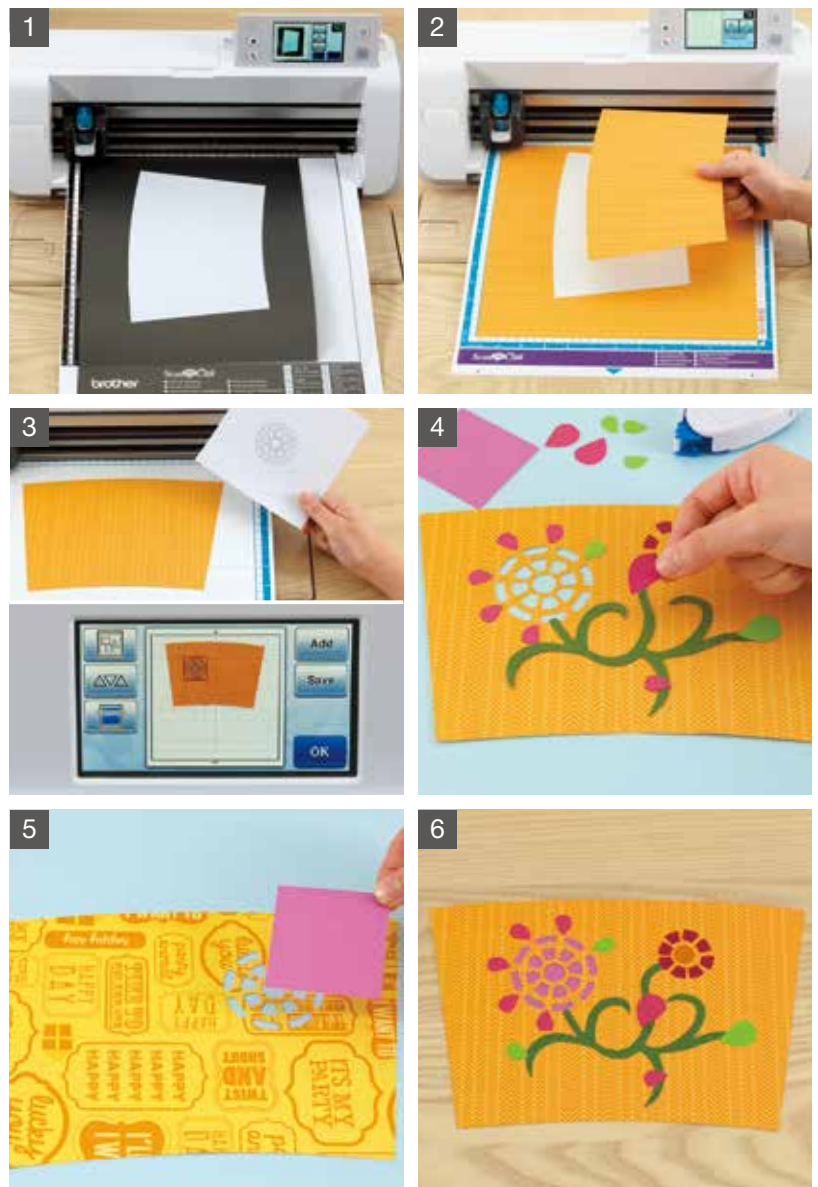

# Сделанная вручную фоторамка добавляет персональный акцент к самым главным памятным моментам.

Специальное фото заслуживает специальную рамку, которая сможет вернуть вам радость прожитых моментов. Используя интересные дизайны и цвета, выполненные из бумаги и ткани вместе с вашими собственными идеями, вы можете создать фоторамку, которая вернет вам ощущения счастья, которое вы испытывали в момент, когда делалась эта фотография.



## Материалы

Размер (в законченном виде): 12,5см x 18см

Бумага - 5 видов, материал - 1 вид

Рамка: 7см x 10см

Бисер, пуговицы, винтажный шнур, клей

Для держателя рамки используйте орнамент со стр.33.

● **Дополнительные аксессуары:**

Клейкая подложка для ткани

Набор стираемых маркеров

Держатель для маркера



**Совет**

Используйте стилус для тиснения или предмет с тупым наконечником, чтобы придать лепесткам форму, это сделает ваш проект более четким и текстурным. Используйте мягкую поверхность для достижения максимального результата.

**1** Прикрепите клейкую подложку для ткани к стандартному мату, затем прикрепите ткань.

**2** Выберите встроенный шаблон и сделайте припуск на шов. Нарисуйте линию припуска и вырежьте с припуском на шов. Отклейте ткань и клейкую подложку для ткани и поместите плотную бумагу на мат. Уберите в настройках припуск на шов и вырежьте бумагу.

Встроенный шаблон: BA-A014

Функции: Функции редактирования (функции рисования)

**3** Заутюжьте заготовку из ткани на заготовку из бумаги, загибая припуск на шов. Используйте клей на сгибах и прикрепите ткань таким образом, чтобы она слегка выступала за пределы краев бумажной заготовки.

**4** Используя функцию сканирования в машину, сгруппируйте вместе и вырежьте 4 встроенных шаблона цветов и 2 шаблона для держателя рамки, взяв орнаменты со стр.33. Затем вырежьте остальные шаблоны.

Встроенные шаблоны: BA-F014

AR-A010 x 4

AR-A021 x 2

AR-K027

FO-A003

Функции: Сканирование в машину

**5** Прикрепите все вырезанные детали и фотографию к заготовке из бумаги, обтянутой тканью, выполненной в шаге 3.

**6** Согните держатель для рамки, затем поставьте в него завершую фоторамку.



# Открытка и конверт для тех, кто любит сюрпризы

То, что вы достанете из этого конверта, - это не просто приглашение на чайную вечеринку, это эксклюзивная, сделанная со вкусом и своими руками открытка.



## Материалы

Размер (разложенный конверт): 28см x 28см

Размер (сложенный конверт): 14см x 14 см

Бумага - 12 видов

Полукруги (для шага 2): 6см x 13см

Чайник: 10,5см x 15см

Задняя часть пончика (розовый): диаметр 8см

Кольцо (коричневый): внешний диаметр 6см, внутренний диаметр 3 см

Напечатанный на компьютере текст

Стразы, кнопки, клей

Декорирование по вашему желанию.

Для пончика и кольца (украшенного сердечками) используйте орнаменты со стр.34



**Совет** Если для скрепления открыток используются кнопки, то лучше всего отметить точку скрепления и использовать для этого шило или что-то, с помощью чего можно проделать дырочки. Прикрепите кольцо к конверту, используя каплю клея в одной точке.

- 1** Сделайте конверт с помощью слияния встроенных шаблонов - полукругов и квадрата.

Встроенные шаблоны: ВА-A001

ВА-A055 x 4

Функции: Функции редактирования (Слияние)

- 2** Вырежьте остальные шаблоны. Создайте текст приглашения на "Чайную вечеринку", используя встроенные шрифты, затем объедините буквы вместе.

Встроенные шаблоны: ВА-A045 x 3, ВА-A050 x 4

ВА-A055 x 4, ВА-A068 x 2

AR-E018

FO-A001, FO-A002

Функции: Функции редактирования (Слияние)

- 3** Используйте вырезание напрямую и сканирование изображения пончика и сканирование изображения пончика со стр.34. Сначала измените размер области сканирования до размера только внутренней дырки пончика, вырежьте эту окружность, затем измените размер области, чтобы пончик поместился полностью, и вырежьте внешнюю окружность. Таким же образом, используя вырезание напрямую, вырежьте кольцо с волнистым краем со стр.34.

Функции: Вырезание напрямую

- 4** Напечатайте текст «Invitation» (на русском «Приглашение») и отсканируйте его, используя сканирование в машину, затем вырежьте его на бумаге, которую вы выбрали.

Функции: Сканирование в машину

- 5** Склейте вместе вырезанные шаблоны, чтобы получились открытки, украсьте их стразами. Также склейте нужные детали, чтобы получился конверт.

- 6** Скрепите открытки вместе, используя кнопки. Завершите работу сложив конверт и положив открытки внутрь. Кнопки можно использовать различных видов и форм, которые подойдут по назначению.



# Изысканный календарь продемонстрирует ваши креативные способности

Этот чудесный календарь, который может использоваться не один год, демонстрирует 3D эффекты - вырезанная бабочка. Добавьте свои собственные идеи - это будет изюминка вашего интерьера.





## Материалы

Размер основы: 33,5см x 33,5см

Бумага - 6 видов

Основная форма для написания месяца: 4,5см x 5,5см

Текст: высота - 13см, цифры: 13см x 17,5см ("27")

1 лист с напечатанным названием месяца

2 шаблона из бумаги с датами

Гвоздики, магнитный лист, магниты, держатель для карточки с названием месяца, клей, шнурок

Для бабочки используйте орнамент со стр.33



### Совет

Чтобы достичь превосходного результата, прикрепите к задней части основы какую-нибудь привлекательную бумагу в месте, где была вырезана бабочка. Такой эффект выглядит очень привлекательным. Календарь будет добавлять особенный акцент к вашему интерьеру день ото дня.

- Используя функцию сканирования в машину, отсканируйте орнамент бабочки со стр.34. Затем объедините в группу все детали бабочки, спозиционируйте ее ровно в центре верхнего края листа для основы календаря, затем вырежьте дизайн.

Функции: Сканирование в машину

Функции редактирования (Объединение)

- Вырежьте шаблоны для цветов и травы и прикрепите их заготовке, выполненной в шаге 1.

Встроенные шаблоны: AR-A020 x 4

AR-A025 x 4

BO-A020

- Используя функцию сканирования фона, отсканируйте бумагу с напечатанными названиями месяцев. Наложите соответствующий шаблон на название месяца, затем вырежьте его.

Встроенные шаблоны: BA-A137 x 6

Функции: Сканирование фона

- Сделайте даты. Используйте цифры из встроенных шрифтов, если число двухзначное, то используйте функцию слияния по контуру. Вырезайте полученные формы и приклеивайте магнит к задней стороне. Мы рекомендуем использовать крепкую толстую бумагу для изготовления чисел.

Встроенные шаблоны: FO-A001

Функции: Функции редактирования (Слияние по контуру)

- Прикрепите магнитный лист к подготовленной основе, затем прикрепите заготовку, выполненную в шаге 2, к основе.

- Прикрепите держатель для названия месяцев гвоздиками к основе, затем поместите туда карточку с названием месяца, сделанную в шаге 3. Прикрепите дату текущего дня к основе магнитами.



# Коллаж, наполненный самыми яркими воспоминаниями

Этот коллаж - идеальная задумка для хранения самых ценных моментов. Наслаждайтесь подборкой фотографий с улыбающимися лицами, ракушками с любимых пляжей и другими вещицами, которые вызывают счастливые воспоминания. Выбирайте бумагу и ткани, на которые захотите все это прикрепить. Моменты, затраченные на изготовление такого коллажа, несомненно, тоже останутся в вашей памяти.



## Материалы

Размер: 33см x 33см

Бумага - 5 видов, ткань - 1 вид

Текст (до наклона и преобразования в 2 строчки):

4,5см x 14,5см

2 вырезанных шаблона - BA-A108: 10см x 10см

AR-K013: 6,5см x 9см

Дельфин: 18,5см x 19см

Фотографии, бумага с печатью, лента, блестящая ручка

Для печатей используйте орнамент со стр.34



**Совет** Добавьте блестящий акцент с помощью блестящей или гелевой ручки, а также блесок. Добавьте глубины вашему проекту, используя специальную вспененную ленту. Блеск и глубина придадут волшебный вид любому проекту.

- Используйте встроенный шрифт для написания "SUMMER" и "MEMORIES". Сделайте текст таким же, как показано на картинке, затем, используя функцию объединения, сгруппируйте их вместе.

Встроенные шаблоны: BA-A108 (a)  
AR-K013 (b)  
AR-K016 (c)

- Сделайте фоторамку. Выберите встроенные в машину шаблоны для (a) и (b); затем, выбирая шаблон для (c), увеличьте его до максимального размера. Настройте размер для (a) и (b), затем поверните шаблоны и установите их.

- Используя встроенные шаблоны, вырежьте 2 дельфинов одинакового размера и 3 волны тоже одинакового размера.

Встроенные шаблоны: AR-C014 x 2  
BO-A019 x 3

- Прикрепите вырезанные шаблоны из шага 3. Чтобы добиться 3D эффекта, используйте специальную вспененную ленту. Приклеивайте маленький кусочек этой ленты между одинаковыми деталями, немного смещая их, это придаст объемный вид вашему проекту.

- Прикрепите детали из шага 2 к подготовленной основе из ткани. Расположите 3-цветную бумагу по диагонали под вырезанным текстом и прикрепите фотографию с задней стороны рамки.

- Декорируйте свой проект орнаментами с печатями со стр.34, ракушками и другими вещичками. Придайте законченный вид своему проекту с помощью рамки.

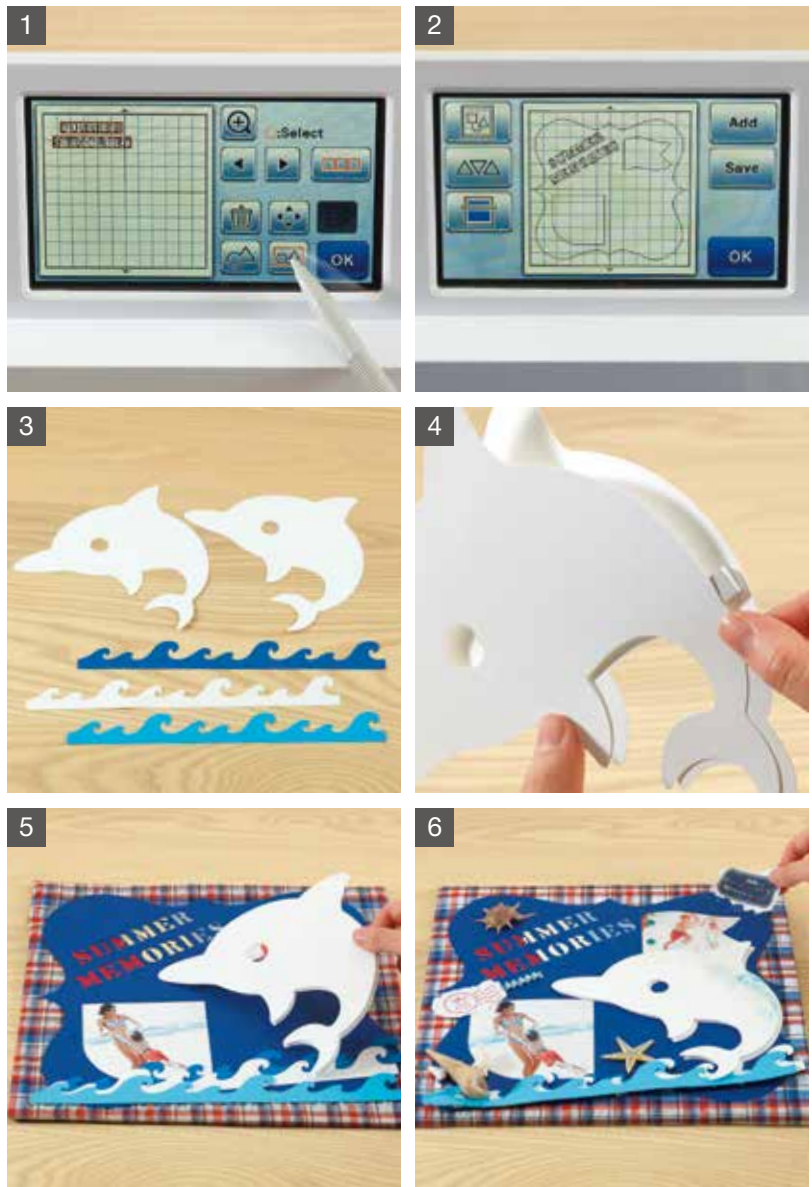

# Украсьте комнату с помощью этого элегантного декоративного абажура

Применив немного фантазии, даже предметы, которыми вы пользуетесь каждый день могут стать чем-то особенным. Цветочные узоры, бусы, ленты и другие интересные штучки могут превратить простой абажур в красивую вещь. Ручная работа преобразит вашу комнату в уютное пространство.



## Материалы

Размер: 33см x 33см

Ткань - 5 видов

Цветы - AR-A010 L:14см x 15см, M: 9,5см x 10см,

S: 3см x 3см

AR-A020 L: 12см x 12см, M: 7см x 7см,

S: 3см x 3см

Бисер, стразы, пуговица, обтянутая тканью

Настольная лампа, иголка, нитка, клей, плотная клеевая прокладка

- Дополнительные аксессуары:  
Термоклеевой лист для аппликаций



**Совет** Используйте термоклеевой лист для аппликаций для придания двойной жесткости! Используйте его в качестве стабилизатора материала для идеального точного вырезания, затем прикрепите ваш дизайн (без припусков) к абажуру, используя клеевую прокладку, с помощью утюга.

- 1 Прикрепите термоклеевой лист для аппликаций к изнаночной стороне ткани.

- 2 Вырежьте шаблоны цветов.

Встроенные шаблоны: AR-A010 - L x 2, M x 2, S x 4

AR-A020 (piece A) - L x 2, M x 4, S x 4

- 3 Соедините вырезанные цветы из шага 2 и зафиксируйте их вместе с помощью ниток и пуговицы, обтянутой тканью.

- 4 Вырежьте остальные шаблоны.

Встроенные шаблоны: AR-J014

AR-J015

- 5 Используйте текстильный клей, чтобы прикрепить все детали к абажуру, обращая внимание на общую композицию.

- 6 Пришейте бисер и другие декоративные элементы по вашему желанию.



Перед

Зад

## Сумка с аппликацией - очень привлекательная и неповторимая.

Эта милая сумочка сделает процесс шопинга более увлекательным, плюс несколько аппликаций, вырезанных из ткани и пристроченных с использованием декоративных стежков, позволят ей быть единственной в своем роде. Всего лишь несколько простых модификаций полностью изменят внешний вид изделия. Наслаждайтесь результатом, пробуя свои собственные идеи!



Размер завершеного изделия 43см по высоте (от ручек до дна) x 38см по ширине.

## Материалы (смотри размеры на стр.34)

- A: Ткань для внешней части сумки (небеленая ткань, сукно): 70см x 40см
- B: Ткань для дна сумки (бежевая): 17см x 40см
- C: Ткань для внутренней части сумки: 70см x 40см
- D: Ткань для аппликации (зеленая в клеточку): 20см x 20см
- E: Ткань для аппликации (розовая): 20см x 20см
- F: Ткань для аппликации (зеленая в горошек): 20см x 20см
- G: Ткань для аппликации (Светло-голубая): 20см x 20см
- H: Ткань для аппликации (желтая): 20см x 20см
- Ручки (2 льняные тесьмы): 4,5см шириной x 42см длиной
- Швейные нитки для пристрачивания аппликаций

- Дополнительные аксессуары:
  - Термоклеевой лист для аппликаций
  - Набор рисунков для аппликации (USB)

Набор рисунков для аппликаций,  
дизайнер Акико Эндо



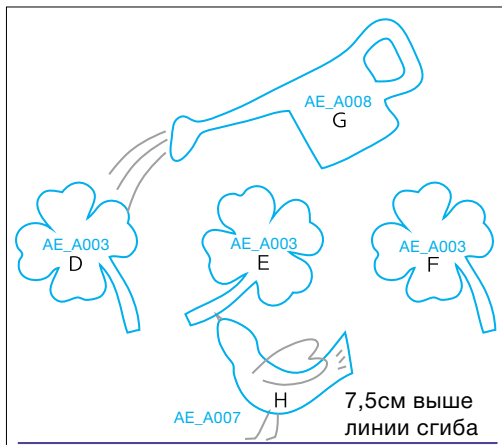

### Термоклеевой лист для аппликации

Этот лист используется, когда необходимо вырезать аппликации из ткани или фетра. Необходимо использовать утюг, чтобы прикрепить термоклеевой лист к материалу.



- 1 Используйте утюг, чтобы прикрепить лист к обратной стороне ткани.
- 2 Снимите нижний слой бумаги и приклейте ткань к стандартному мату.
- 3 После вырезания отделите вырезанную деталь от мата.

### Подготовка

Подготовьте внешнюю часть сумки (А), нижнюю часть сумки (В), Внутреннюю часть сумки (С) и ручки. (Смотрите размеры на стр.34). Прикрепите термоклеевой лист для аппликаций к каждой детали ткани, предназначенной для аппликации (от D до H).

- 1 Вставьте USB в машину и выберите шаблон (AE\_A003). Прикрепите ткань D к стандартному мату и отсканируйте ее. Разместите шаблон на отсканированной ткани. Функции: Сканирование фона
- 2 Вырежьте шаблоны. Таким же образом вырежьте шаблоны E и F. Выберите шаблон AE\_A008 для ткани G и шаблон AE\_A007 для ткани H и вырежьте их.
- 3 На внешней части (А), нарисуйте линию на расстоянии 7,5см от нижней линии. Разместите детали аппликаций (от D до H) над этой линией и приутюжьте.
- 4 Пристрочите эти аппликации по периметру. Также строчкой выполните струйки воды из лейки, ножки птички, крылья и клюв. Если вы используете швейную машину, то будьте аккуратны прострачивая сложные линии.
- 5 Выровняйте центр нижней части (В) с нижним центром внешней части (А) и сострочите их вместе с припуском на шов, равным 1см.
- 6 Разместите детали ручек на внешней детали, приколите их на расстоянии 0,5см от верхнего края внешней детали, затем прошейте свободно, чтобы временно зафиксировать.
- 7 Выровняйте внешнюю часть с внутренней изнаночными сторонами наружу и прострочите, как показано на картинке.
- 8 Разутюжьте внутренний шов. Сострочите 2 стороны вместе. На внутренней части оставьте непростроченным расстояние примерно 10см для того, чтобы потом вывернуть сумку.
- 9 Разутюжьте внутренний шов, выровняйте нижнюю часть и прошейте угловые соединения. Прошейте точно также на стороне внутренней части. Выверните сумку через отверстие, которое было оставлено в шаге 8. Проутюжьте сумку и зашейте отверстие.
- 10 Внутреннюю часть сумки поместите внутрь, затем прострочите отверстие сумки по всему периметру близко по краю. Также проложите еще 1 строчку на расстоянии 1 см от края. Начните строчку в незаметном месте и закончите, применяя закрепляющие стежки. Сложите ручки в центре пополам по ширине (область держания) и прострочите небольшую область прямой строчкой или строчкой зиг-заг.

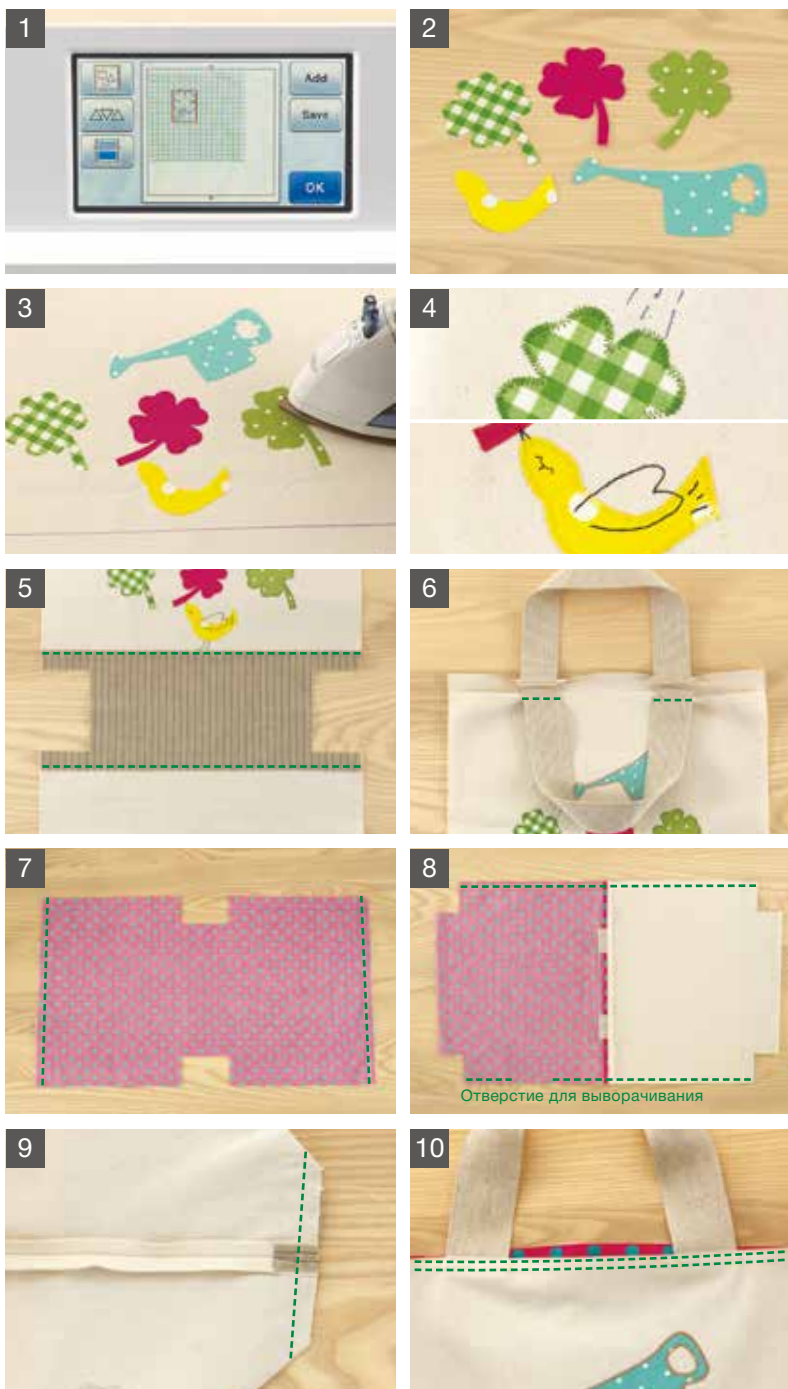



Пусть это милое  
квилт-панно  
приносит вам  
улыбки.

Это панно с элементами пэчворка послужит отличным подарком. Наслаждайтесь выбором различных комбинаций форм и слоев, создавая этот маленький шедевр, который готов взять на себя акцент, находясь в любой комнате. Это послужит подарком от чистого сердца, который будет оценен по достоинству.

Конечный размер (пэчворка) 20см x 20см

## Материалы

A: Ткань для пэчворка (светло-голубая): 30см x 30см  
B: Ткань для пэчворка(светло-оранжевая): 30см x 30см  
C: Ткань для пэчворка (розовая): 30см x 30см  
D: Ткань для пэчворка (слоновой кости): 30см x 30см  
E: Ткань для аппликации (зеленая): 20см x 20см  
F: Ткань для аппликации (светло-зеленая): 20см x 20см  
Швейные нитки для пристрачивания аппликаций  
Шаблон для аппликации. Пластиковый лист.

- Дополнительные аксессуары:  
Клейкая подложка для ткани  
Набор стираемых маркеров  
Держатель для маркера  
Набор рисунков для квилтинга (USB)

Набор рисунков для квилтинга,  
дизайнер Сузуко Косеки





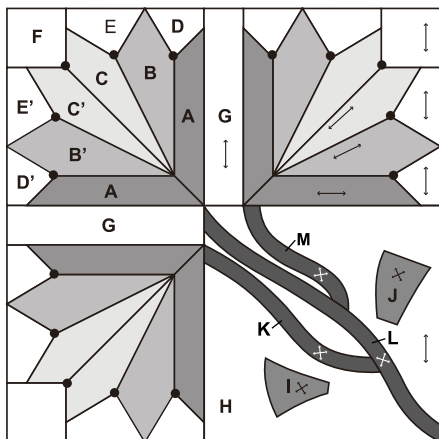

(SK\_A035)

### Клейкая подложка для ткани

Используется, когда необходимо нарезать шаблоны для пэчворка или аппликации с припусками на швы.



1 Прикрепите подложку к стандартному мату и снимите верхний слой бумаги.



2 Затем прикрепите ткань к мату изнаночной стороной вверх.



3 Вырежьте необходимые шаблоны, затем отделите их мата.

### Подготовка

Прикрепите пластиковый лист к стандартному мату.

- 1 Вставьте USB в машину и выберите шаблон (SK\_A035). Выберите детали аппликаций (от I до M).
- 2 Используя автоматическую компоновку подготовьте детали.  
Функции: Функции редактирования (Автоматическая компоновка)
- 3 Вырежьте бумажные шаблоны для аппликации.
- 4 Вставьте стираемый маркер в держатель для маркера и установите держатель в машину.
- 5 Прикрепите клейкую подложку для ткани к стандартному мату. Затем прикрепите ткань А изнаночной стороной вверх таким образом, чтобы нити основы лежали вертикально.
- 6 Нарисуйте контуры деталей А  
Функции: Функции редактирования (Функция рисования)
- 7 Поменяйте держатель для маркера на стандартный держатель для ножа, затем вырежьте детали. Детали будут вырезаны с припусками на шов.
- 8 Используйте ту же самую процедуру для рисования и вырезания остальных деталей.
- 9 Далее следуя инструкциям сделайте блок.
- 10 Поместите блок в рамку.

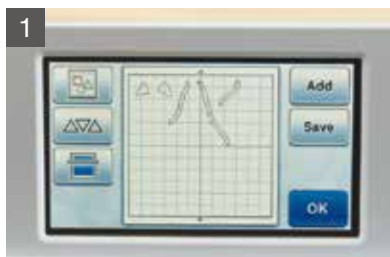

## Дизайны для вашего творчества

Все дизайны представлены в реальном размере, кроме тех, где это отмечено.

ПРОЕКТ 08  
Стакан для напитков  
Стр.17

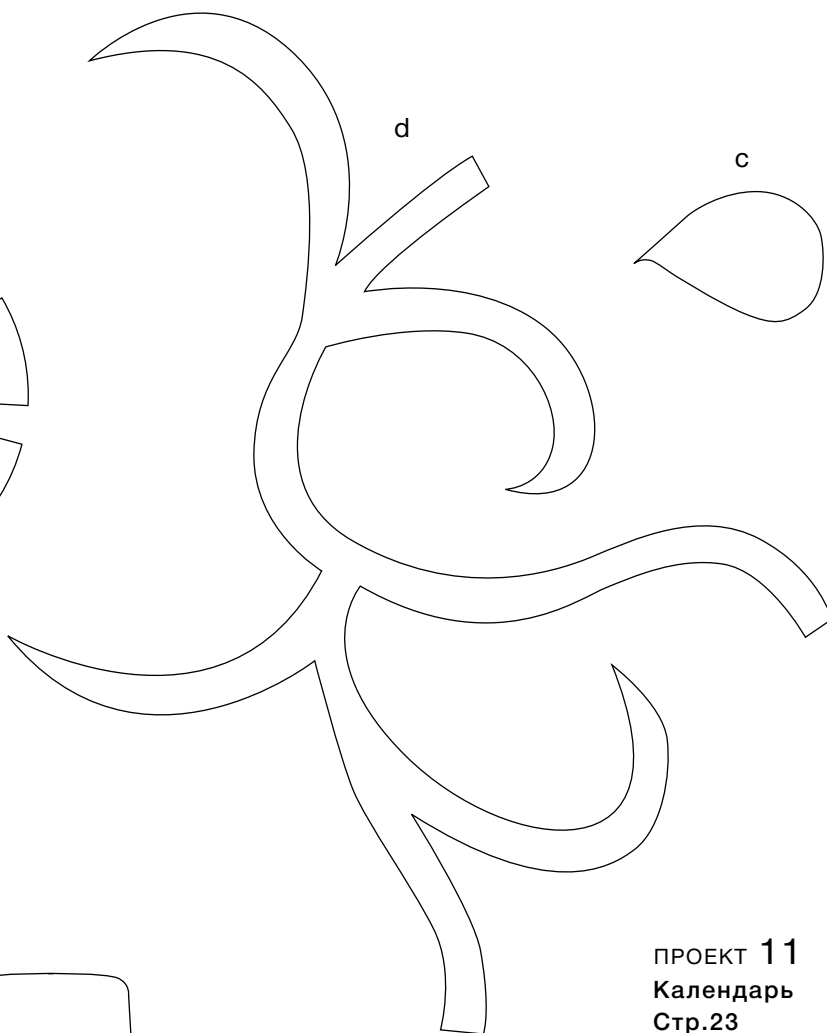
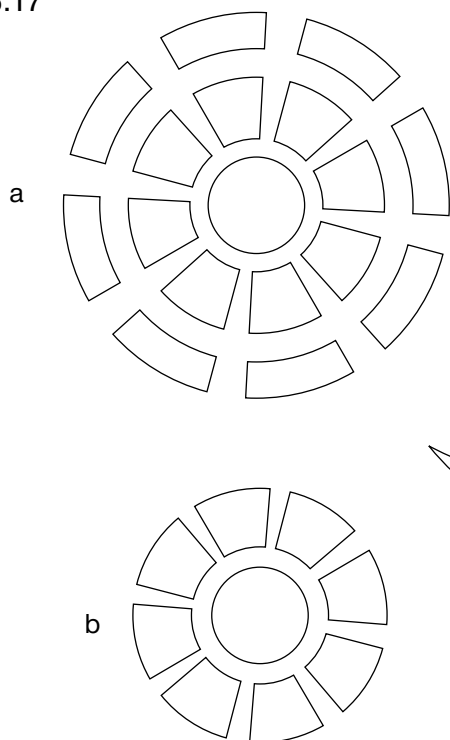

ПРОЕКТ 11  
Календарь  
Стр.23

ПРОЕКТ 09  
Фоторамка  
Стр.19



(Реальные размеры, кроме тех, где это отмечено.)

ПРОЕКТ 06

Рор-уп открытка  
Стр.13



ПРОЕКТ 10

Рор-уп открытка и конверт  
Стр.21

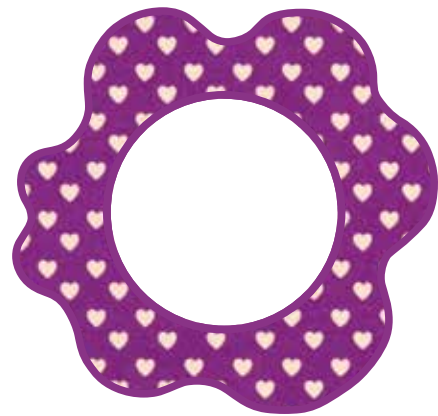

ПРОЕКТ 14

Сумка с аппликацией  
Стр.29

ПРОЕКТ 12

Коллаж в рамке  
Стр.25

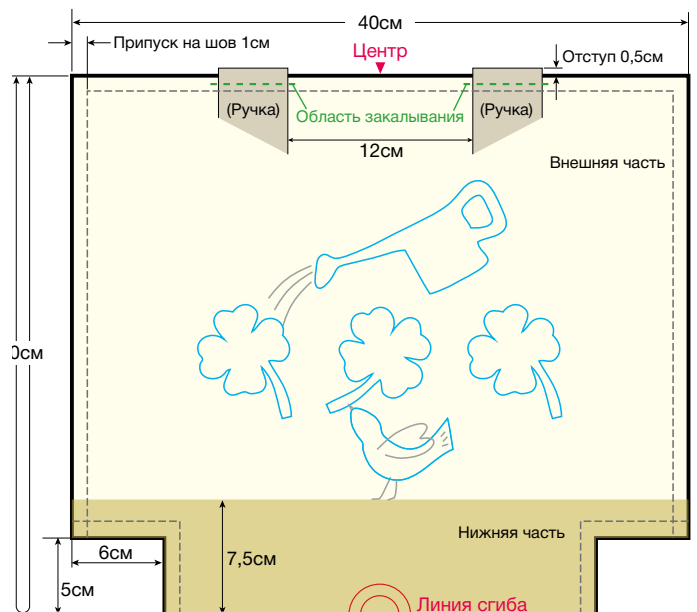

Масштаб: 1/5

## ● Встроенные шаблоны

Выберите дизайн, отредактируйте его по своему желанию, затем вырежьте из выбранного материала.

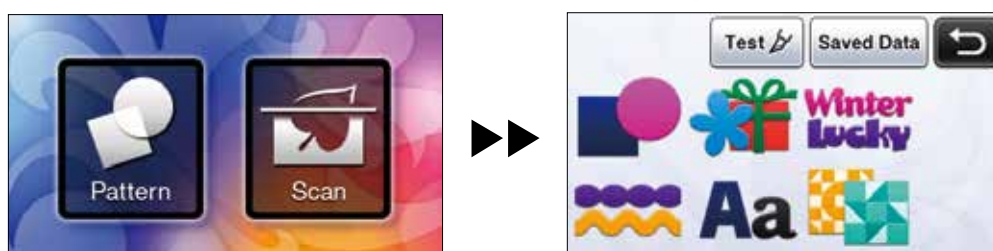

Выбирайте из большого разнообразия шаблонов \_\_\_\_\_



### Функция ввода текста

После ввода текста нажмите «OK»



### Функции редактирования

Доступные функции редактирования могут отличаться в зависимости от выбранного шаблона.

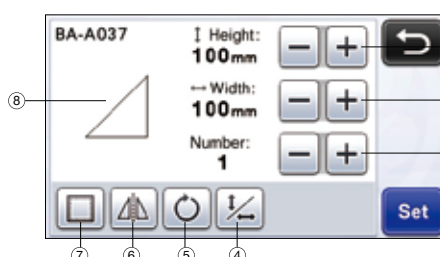

- ① Изменение размера (Высота)
- ② Изменение размера (Ширина)
- ③ Дублирование
- ④ Разблокировка соотношения сторон
- ⑤ Поворот
- ⑥ Зеркальное отображение
- ⑦ Припуск на шов
- ⑧ Предварительный просмотр

## ● Вырезание напрямую

### Сканирование для вырезания

Распечатанный рисунок или нарисованная от руки иллюстрация могут быть отсканированы и вырезаны по линии контура. Это очень полезная функция для творческих работ с различными видами бумаг.



### Расстояние до линии контура

Настройте расстояние припуска от линии вырезания до линии контура отсканированного рисунка.

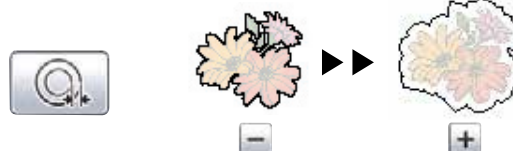

### Припуск и рамка

Можно выбрать любую форму линии, по которой вырежется отсканированный рисунок.

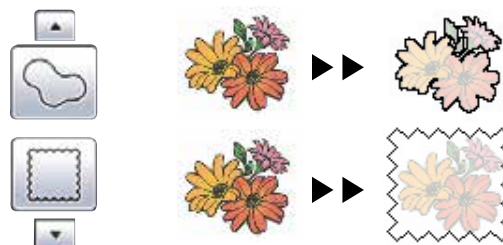

## ● Сканирование в машину

### Создание файла для вырезания

Напечатанный рисунок или иллюстрация, выполненная от руки могут быть отсканированы, преобразованы в линии для вырезания/рисования с помощью этой машины, затем сохранены в машине как файл для вырезания/рисования.



1 Выберите тип линии вырезания на экране редактирования изображения.  
2  
3



Используйте стилус для редактирования области вырезания, затем нажмите «Сохранить»

Различия линий вырезания в зависимости от алгоритма распознавания

	① Распознавание контуров	② Распознавание областей	③ Распознавание линий
Оригинал			
Линии вырезания			
Готовый результат после вырезания			

③ Рисование ① Вырезание ② Вырезание



## ● Сканирование на USB

### Сканирование изображений

Рисунок, напечатанный на бумаге или ткани, картинка, шаблон или оригинальное нарисованное от руки изображение могут быть отсканированы и сохранены на USB в виде файла. Эта функция используется для сохранения оригинального изображения перед вырезанием.

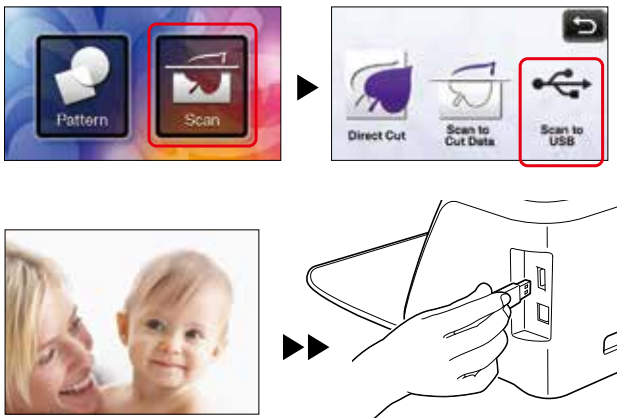

Нажмите чтобы открыть экран настроек сканирования.

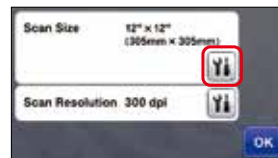

Нажмите (для "Размер сканир."), чтобы открыть экран настроек размера сканирования.

Нажмите (для "Разреш. сканир."), чтобы открыть экран настроек разрешения сканирования.



Нажмите кнопку "Пуск/Стоп", чтобы запустить сканирование.

Нажмите кнопку "OK", чтобы выйти из режима "Сканирование на USB".

## ● Сканирование фона

### Сканирование фонового изображения

Функция сканирования заднего фона полезна, когда необходимо вырезать шаблон на материале, на котором уже есть какое-то изображение. Вы самостоятельно выбираете место, где должен быть вырезан шаблон, используя отсканированное фоновое изображение на экране.

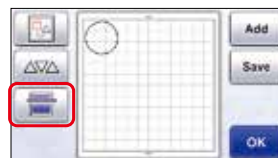
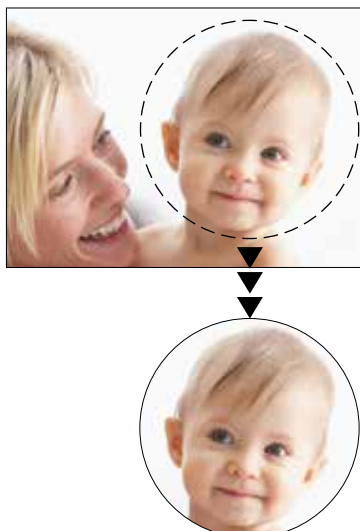

Нажмите на экране компоновки рисунков, чтобы запустить функцию сканирования фона.

Нажмите кнопку "Пуск/Стоп", чтобы запустить сканирование.



Используйте функции редактирования компоновки для перемещения рисунков. Сначала отсканируйте материал, потом посмотрите, как разместится шаблон для вырезания на экране предварительного просмотра.



Проверьте шаблон на экране. Если расположение подходящее, то вырезайте.

## ● Функции редактирования

### Работа с несколькими шаблонами

Этот метод работы с несколькими шаблонами внутри определенной области удобен для слияния или объединения шаблонов, а также удаления нежелательных изображений во время сканирования.

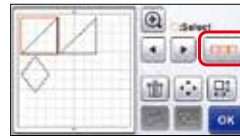
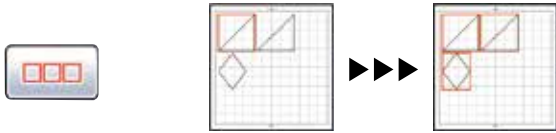

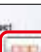
Нажмите  на экране редактирования компоновки, чтобы выделить несколько шаблонов.

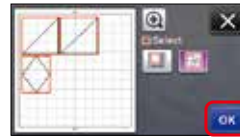

Проверьте выделение и нажмите "OK".

### Слияние

Когда выбрано несколько шаблонов на экране редактирования компоновки, то можно объединить (слить) их контуры вместе, чтобы получился один шаблон.

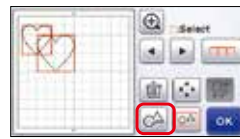
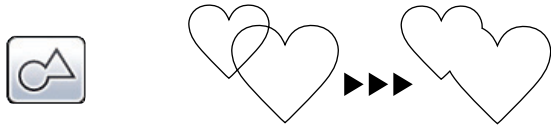

После выбора нескольких шаблонов нажмите .

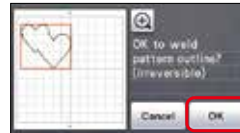

Проверьте, что получилось, затем нажмите "OK".

### Объединение

Когда выбрано несколько шаблонов на экране редактирования компоновки, то эти шаблоны можно объединить вместе и работать с ними, как с одним шаблоном.



Увеличение размера нескольких шаблонов за один раз

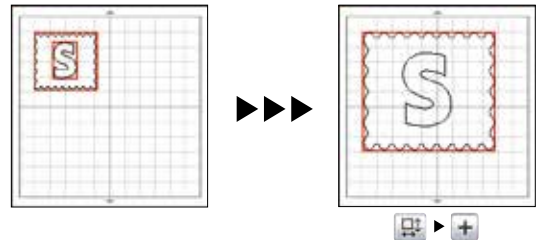

### Автоматическая компоновка

Функция автоматической компоновки очень полезна, когда вы хотите сэкономить материал, на котором осуществляется вырезание, чтобы отходы оставались минимальными.

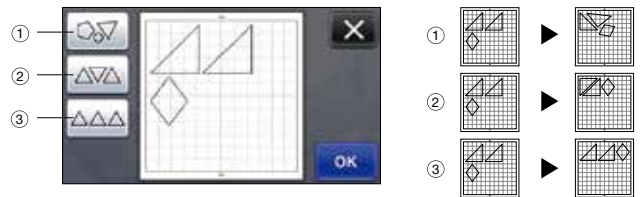
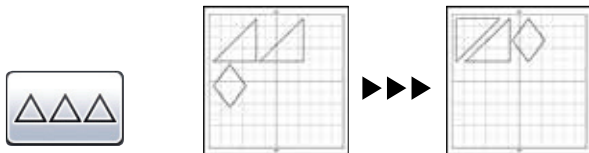

- ① Перекомпоновка путем поворота рисунков на любой угол
- ② Перекомпоновка путем поворота рисунков на 0° или 180°
- ③ Перекомпоновка без поворота рисунков

### Функции рисования

С помощью маркеров и держателя для маркера вы можете рисовать шаблоны на материале. Используя настройки припусков на швы, вы можете рисовать шаблоны с припусками на материале и вырезать их.

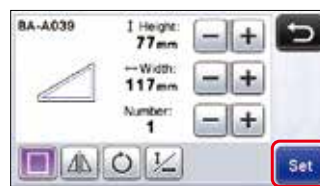
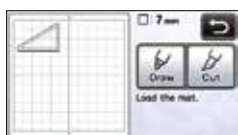

Нажмите  чтобы настроить припуск.

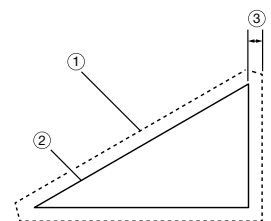

- ① Линия припуска
- ② Линия шаблона (линия строчки)
- ③ Припуск на шов

## ● Дополнительные аксессуары

### Набор рисунков для квилтинга

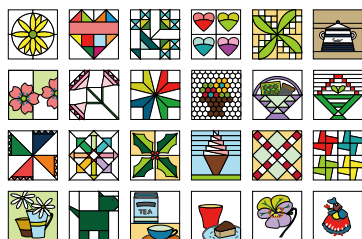

1 2 3 4 5 6 7 8 9 0

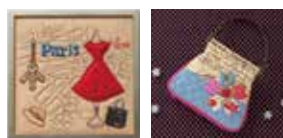

Дизайнер Сузуко Косеки

Дополнительно используйте USB-флеш, чтобы иметь возможность использовать 55 квилт-дизайнов для удовлетворения своих творческих желаний. Использование USB-флеш делает процесс хранения ваших любимых файлов для ScanNCut простым, вы всегда будете иметь к ним доступ.

### Набор рисунков для аппликаций



Дизайнер Акико Эндо

Используя этот USB-флеш, открывается доступ к 50 дизайнам для аппликаций, которые могут использоваться как на бумаге, так и на швейных проектах.

## Расходные материалы



- ① Стандартный раскройный мат 305 x 305 мм ② Слабоклейкий раскройный мат 305 x 305 мм ③ Мат для сканирования 305 x 305 мм ④ Стандартный раскройный мат 305 x 610 мм ⑤ Слабоклейкий раскройный мат 305 x 610 мм ⑥ Набор рисунков для квилтинга ⑦ Набор рисунков для аппликаций ⑧ Набор стираемых маркеров ⑨ Держатель для маркера ⑩ Держатель ножа для глубокой резки ⑪ Держатель стандартного ножа для резки ⑫ Набор цветных маркеров ⑬ Нож для глубокой резки ⑭ Стандартный нож для резки ⑮ Клейкая подложка для ткани ⑯ Термоклеевой лист для аппликаций

**brother**  
at your side

© 2014 Brother Industries, Ltd. Все права защищены.  
Вся информация является достоверной на момент печати.

www.scanncut.ru